

広報みさと

Misato

3

2023 March

No.219

あなたの暮らしに寄り添う情報誌

特集

みどりかわ湖 どんど祭り

MISATOPICS

熊日郡市対抗女子駅伝 ほか





みどりかわ湖 どんとど祭り

日本最大級スケールのどんと焼き「みどりかわ湖どんと祭り」が、1月21日(土)に緑川ダムイベント広場で開催されました。年の初めに無病息災・五穀豊穡を願う「どんとや」を後世に残そうと始まった行事で、開催は今年で24回目を迎えます。

雨天のため一週間延期して開催された本イベントは晴天に恵まれ、町内外から約1200人が参加。本イベントの名物である20メートルの巨大やぐら1基の点火が正午に行われました。町内の山林から切り出した竹や稲わらで組み上げられたやぐらが勢いよく燃え上がると、参加者たちからは大きな歓声が上がりました。今年は竹で作った迷路とジャンダルジムが会場に設置され、訪れた子どもたちは迷路に挑戦したり、ジャンダルジムからやぐらを眺めるなどしてイベントを楽しみました。夜は竹あかりのライトアップが行われ、幻想的な風景が見られました。竹の迷路は、イベント後も引き続き会場に設置されていますので、ぜひ訪れてみてください。



サポーターの応援を力に飛躍誓う

昨年11月19日、熊本市のサンロード新市街で「2022ロアッソ熊本ファン感謝祭・大忘望年祭」が開催されました。

3年ぶりの今回は、例年別日に行う「ファン感謝祭」と「大忘望年祭」をコラボ。熊本を盛り上げたい、ロアッソをもっと盛り上げたいと、チーム運営会社のアスリートクラブ熊本、ロアッソ熊本をJ1へ運動推進本部、サポーター有志でつくる実行委員会が共催。ステージイベントや選手サイン会・撮影会などが行われ、会場は熱気に包まれました。



大勢のサポーターが参加。選手と監督は今季の飛躍を誓った(写真提供:田中さん)

ウ ルトラアルデラスは、ロアッソを熱く応援するサポーター集団の一つです。他の団体と協力しながらスタジアムで応援をリードしたり、選手の横断幕を製作したりして、より多くの人が楽しく観戦できることを目的に活動しています。

や年齢層の人たちと会って、同じチームを応援し気持ちを共有できること。スタジアムでファンがサッカーを楽しむことで観客動員数が増え、結果的にチームの力になればうれしいですね。

いるように感じました。クラブ、サポーター、スポンサー、熊本が一体となってチームを盛り上げることができれば、必ずJ1に昇格できると信じています。



ウルトラアルデラスのホームページはこちら↓

ロアッソ熊本 2 サポーターインタビュー 共にチームを盛り上げ ロアッソを熊本の誇りに



ウルトラアルデラス 代表 田中宏征さん

悲願の J1昇格に向けて 全力を尽くす

県内唯一のプロサッカークラブであるロアッソ熊本。昨季、J1目前まで迫りながら惜しくも昇格を逃しました。あと1歩で届かなかったJ1昇格。今季に懸ける思いをロアッソ熊本の黒木晃平選手とサポーターの田中宏征さんに聞きました。



ロアッソ熊本 黒木晃平選手

くろき・こうへい 1989年7月31日生まれ。ポジションはディフェンダー。大津高校では主将としてチームを牽引し、U-18日本代表候補にも選出。佐賀大学卒業後はサガン鳥栖に所属。平成27年、ロアッソ熊本に完全移籍し、昨季はチーム加入後最多の41試合に出場。過去最高の成績を収めたチームを豊富な運動量と積極的な攻守で支えた。大津町出身。33歳。

声援がチームの力になる

ロアッソ熊本 1 選手インタビュー

昨 季はたくさんの熱い応援をいただき、ありがとうございます。

ロアッソでは毎回、課題を修正しながら試合に挑むようにしています。若い選手が多いですが、試合を重ねる中で自信が付き、チームの雰囲気も良くなってきました。その成果が表れたのか、年間を通して連敗が減ってきていると思います。

とっての1番の夢。皆さんも期待していると思うので、J1をつかみ取れるようにチーム一丸となって汗を流していきます。

私個人としても多くの試合に出場し、ディフェンダーとして攻守にわたりチームに貢献できるよう準備していきたいですね。

今季も県民の皆さんに感謝してもらえような試合をお届けしますので、ぜひスタジアムに足を運んでください。サポーターの声援が私たちの力になります。



試合終了後、サポーターへあいさつをする選手たち(写真提供:©AC KUMAMOTO)

INFORMATION お知らせ

TICKET! 抽選で観戦チケットが当たる!

読者の皆さん50人に今季のホームゲーム全試合共通A席チケット(※)が当たります。ぜひご応募ください。
※QRチケット引換券のため、ウェブ上で手続きが必要です

応募期限 4月28日(金)必着

応募方法 はがきに住所、氏名、年齢、電話番号、お住まいの自治体の魅力や広報紙に対する意見・感想を記入して応募してください。

▶応募は1世帯1枚までとします。

▶応募多数の場合は抽選とし、当選者発表は賞品の発送をもってかえさせていただきます。

問い合わせ・応募先

3/31まで 〒861-4732 三和420番地 企画情報課 宛
4/1から 〒861-4492 馬場1100番地 総務課 宛

2023シーズンリーグ開幕!

J1昇格を懸けたロアッソ熊本の熱い戦いが始まります。県民の皆さんの応援が、ロアッソ熊本の選手の力になります。えがお健康スタジアムに足を運んでみませんか。

明治安田生命 J2リーグ

節	試合日程
第3節	3月5日(日) 午後1時 vs 大宮
第5節	3月19日(日) 午後2時 vs 長崎
第7節	4月2日(日) 午後1時 vs 徳島
第8節	4月9日(日) 午後3時 vs 金沢
第11節	4月21日(金) 午後7時 vs 千葉



マスコットキャラクター ロアッソくん

4月1日～ 役場 機構改革のお知らせ

大きな変更点

- 水道衛生課 上下水道係・環境衛生係、企画情報課 情報推進係が中央庁舎に移転
- 美里町社会福祉協議会、美里町地域包括支援センターの事務所が砥用庁舎1階に移転

各課の事務など、詳しいことについては広報みさと4月号に掲載します。機構改革に伴い、庁舎間・庁舎内の移転作業を3月中に行います。住民の皆さんにはご迷惑をお掛けしますが、ご理解とご協力をお願いします。

※以下の機構改革に伴い、4月1日以降、問い合わせ先が変更になる係があります。問い合わせの際はご注意ください。

機構改革後の各課配置図

中央庁舎

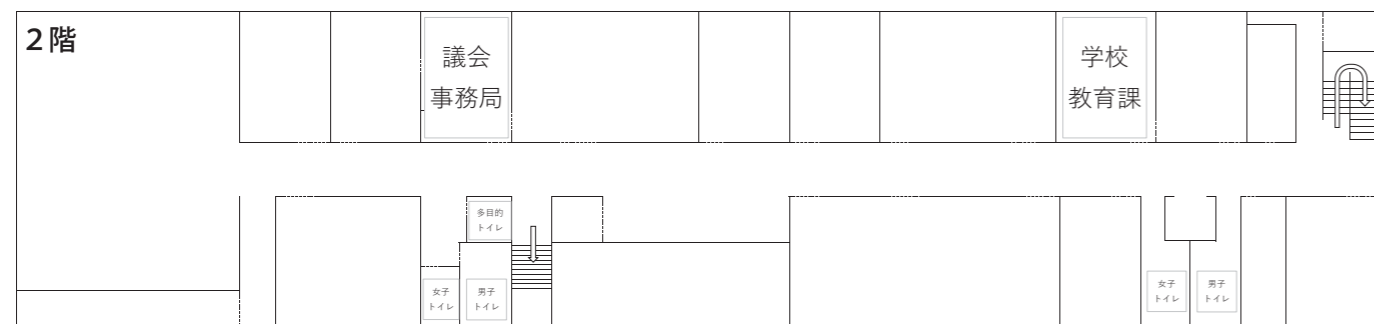

砥用庁舎

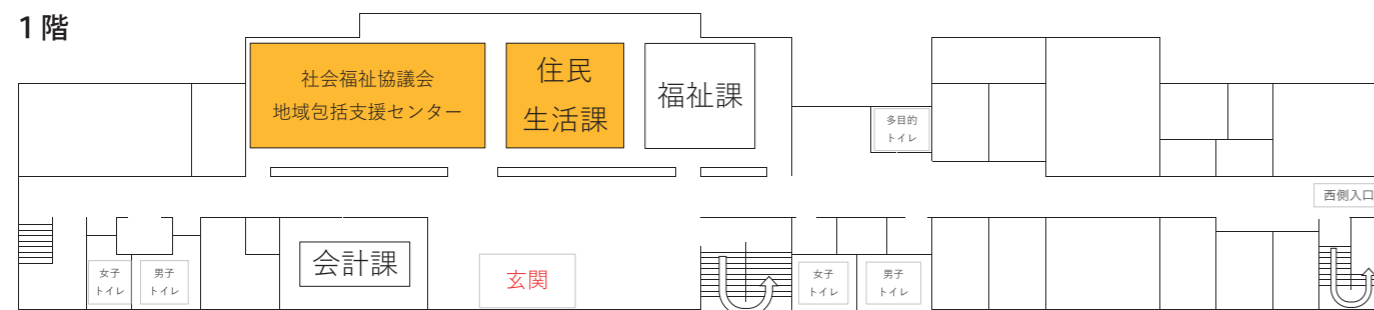
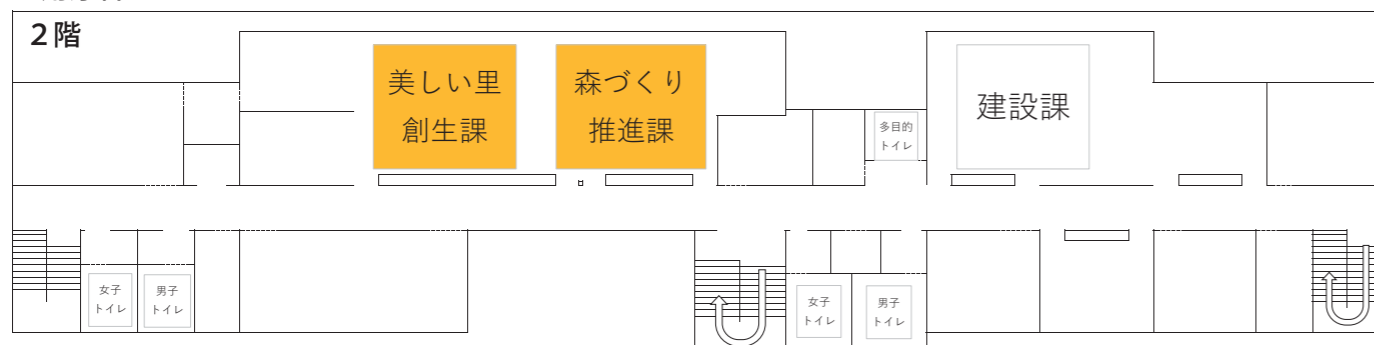

3月31日(金)まで!

新型コロナウイルス ワクチン接種

新型コロナウイルスワクチンの接種は3月31日(金)までです。

まだ接種していない接種希望者は、以下の方法で予約し、接種してください。

ワクチン接種の予約方法

対象者

- 12歳以上で、3～5回目接種（従来型ワクチンの最終接種日から3カ月以上経過している）の人
- 5歳～11歳で、3回目接種（2回目接種から5カ月経過している）の人

町内で接種する場合

ネット予約
町コロナワクチン予約システム（受付時間：24時間予約可能）
<https://vaccine-yoyaku.jp/misato/>



◀町コロナワクチン予約システム

電話予約
町新型コロナウイルス接種専用コールセンター
☎ 0120-631-285（受付時間：祝日を除く月～金 午前9時～午後5時）

県民広域接種センター（グランメッセ）で接種する場合（予約はネットのみ）

オミクロン株対応新型コロナウイルス接種のご案内

県民広域接種センター 予約受付中

3月26日(日)まで

会場 **グランメッセ熊本**

対象者 初回接種(1・2回目接種)が完了した12歳以上で、最終の接種から3か月以上経過した方(3～5回目接種)

ワクチン **モデルナ社ワクチン**
(オミクロン株と従来株に対応した2価ワクチン)

開設時間	平日	18:00～21:00
	1月まで	12:00～18:00
	2月から	12:00～15:00

空きがあれば**予約なし**で接種できます。熊本県

詳細は県ホームページをご確認ください
<https://www.pref.kumamoto.jp/soshiki/45/102271.html>



◀県ホームページ



※生後6カ月～4歳の初回（1～3回目）接種をしていない乳幼児、または、5歳～11歳の小児、12歳以上の初回（1、2回目）接種をしていない接種希望者は、役場 新型コロナウイルスワクチン接種対策班（☎ 46-2113）へお電話ください。

コロナワクチン接種のタクシー券について

ワクチン接種の終了に伴い、「タクシー券」の発行も3月末で終了します。これからタクシー券を利用する予定の接種希望者は、下記までご連絡ください。

また、タクシー券を使用せずにタクシーを利用したワクチン接種者は、運賃領収書によって運賃の半額相当分を町に請求することができます。ただし、請求期限は3月末までで、期限を過ぎると請求ができなくなります。対象者は早めに請求してください。

問合せ 新型コロナ対策班 ☎ 42-7711

オンラインで簡単手続き！

オンライン転出の開始について

オンライン転出とは？

2月6日（月）から、転出届（町外（国内に限る）に引っ越しする場合）について、マイナポータルを通じたオンラインでの届け出が可能になりました。このサービスを利用すると、転出の際に町の窓口への来庁が原則不要になります。

ただし、転出以外の手続き（町営水道の解約や変更、国民健康保険の脱退や変更など）に関しては来庁が必要な場合がありますので、詳しくは下記をご覧ください。また、転入届については、転入先の市区町村で転入の手続きを行う必要があります。



◀マイナポータル [https://myrna.go.jp/html/moving_oss.html] へのログイン
(または利用者登録)

※マイナポータルを新規で利用する際には、アプリのダウンロードおよび利用者登録が必要です。

オンライン転出の条件

オンライン転出をするには、下記の条件を全て満たす必要があります。

- 転出をする人がマイナンバーカードを持っていること（世帯で転出する場合、世帯の1人が持っていれば可能）
- マイナンバーカードに有効な利用者証明用電子証明書および署名用電子証明書が搭載されていること
- マイナンバーカードを読み取ることのできるスマートフォンやパソコンなどを持っていること
- 新しい住所が分かっていること

よくある質問

Q. 今後、転出届を提出する場合は、必ずマイナポータルから提出することになるのですか？

これまで通り、窓口や郵送での提出も可能です。

Q. マイナポータルから転出届を提出できるのはどんな人ですか？

電子証明書が有効なマイナンバーカードを持っている人で、日本国内での引っ越しをする人が利用できます。

Q. 同一世帯の家族などの届出を一緒にできますか？

住民票上で同一世帯の人であれば、一緒に届け出ることが可能です。



問合せ先

住民課 住民窓口係 ☎46-2113（直通）
マイナンバー総合フリーダイヤル ☎0120-95-0178

町で妊娠・出産をした人に！

出産・子育て応援給付金のご案内

令和4年末の国の決定に伴い、全国で、妊娠届出時から子育て家庭に寄り添い身近で相談に応じる「伴走型相談支援」と、出産・育児に係る経済的な負担の軽減を図る「出産・子育て応援給付金」を実施することになりました。伴走型相談支援とは、すべての妊産婦、および主に0歳から2歳の乳幼児を養育する子育て世帯を対象に、安心して出産・育児ができるように行われる、さまざまな支援です。

※この給付金は、以前から町が独自に行っている「出生祝い金」とは異なります。

妊娠届出の時

■対象者
令和4年4月以降に妊娠の届出をした妊婦
※妊娠届出後、流産・死産した場合も支給対象です。

■支援内容・手続き時期
母子手帳発行時に一緒に行います。
妊娠期の過ごし方や、出産時の見通しなどについて一緒に考えます。
※すでに妊娠届出を提出している人や出産している人は、2月中旬に案内を送っています。

■受け取れる給付金
国の出産応援給付金
5万円

妊娠8カ月頃

■対象者
左記届け出をした人で、妊娠8カ月になった人

■支援内容・手続き時期
妊娠8か月頃に、アンケートを行います。
妊娠中の困りごとや出産後に不安なことなどが無いかの聞き取りを行い、希望者の相談に応じます。

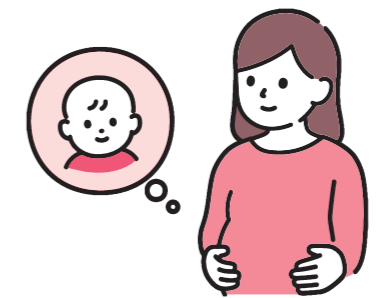

出生2カ月頃

■対象者
令和4年4月以降に児を出産した養育者

■支援内容・手続き時期
2か月訪問時に行います。
保健師などが、赤ちゃんの発育確認を行い、保護者の育児相談にも応じます。
※すでに妊娠届出を提出している人や出産している人は、2月中旬に案内を送っています。

■受け取れる給付金
国の子育て応援給付金
5万円※

※ 対象のお子さん1人につき5万円（多胎の場合、5万円×対象のお子さんの数）

注意

○他市町村から国の「出産・子育て応援給付金」を受給している場合は、町から国の出産子育て応援給付金を受給することはできません。

※詳しくは、担当課にお問い合わせください。

○町が独自に行っている「出生祝い金」については、福祉課 子ども・生活支援係（☎47-1116）にお問い合わせください。

問合せ先 健康保険課 ☎46-2113（直通）

令和5年
4月から!

コンビニやスマートフォンからでも 税・料金の納付ができます

令和5年4月以降に発行された納付書には、バーコードが印字されます。このバーコードを使って、税金や保険料などをコンビニやご自身のスマートフォンから24時間いつでも納付することができるようになりました。ぜひご活用ください。(従来どおり、役場や金融機関などでの窓口納付もできます。)

納付できる公金の種類

町・県民税、固定資産税、軽自動車税、住宅使用料、防災無線機器使用料、保育料、国民健康保険税、介護保険料、浄化槽使用料、後期高齢者医療保険料、水道料金(簡易水道のみ)

※以下の納付書は利用できませんので、従来どおり役場窓口などでお支払いください

- ◆汚損などでバーコード情報が読み取れないもの
- ◆取扱期限を過ぎているもの
- ◆金額などの記載事項を訂正したもの
- ◆1枚あたりの金額が30万円を超えるもの
- ◆令和5年3月末までに発行された、バーコードがないもの
- ◆窓口手数料などの納付書

	コンビニで支払う場合	スマホアプリで支払う場合
手数料	無料	無料 ※アプリのダウンロードや利用時の通信料は利用者の負担です。
利用できるコンビニまたはスマホアプリ ※順不同	セブン-イレブン ローソン ローソンストア100 ファミリーマート ミニストップ デイリーヤマザキ ニューヤマザキデイリーストア ヤマザキスペシャルパートナーショップ ヤマザキデイリーストア セイコーマート ハマナスクラブ ハセガワストア タイエー ポプラ くらしハウス スリーエイト 生活彩家 MMK 設置店	PayPay 請求書払い LINE Pay 請求書支払い PayB J-Coin 請求書払い d払い請求書払い au PAY (請求書支払い)
納付方法	バーコード付きの納付書に記載された金額分の現金を添え、店舗レジでお支払いください。 ※レシートも領収書と一緒に保管してください。	スマホアプリを起動し、バーコードを読み取って決済処理をしてください。 ※詳しい決済の流れは、各アプリ事業者のホームページなどで確認してください。

問合せ 会計課 ☎46-2111(代表)

1月届出分 戸籍の窓口 (敬称略)

※住所は届出書記載の住所

▼かわいいうぶごえ

誕生日	氏名	住所	父	母
12月30日	松永 莉愛	早楠	剛	麻美
1月4日	村田怜太郎	払川	亮	真弓

▼末永くお幸せに

夫	住所	妻	住所
杉原勇人	甲佐平	(上村) 碧	甲佐平
(本田) 柊也	柏川	甲斐ひなた	南阿蘇村

▼おくやみ申し上げます

死亡日	氏名	享年	住所
1月2日	後藤 友代	(85)	豊富
1月4日	山田 雄二	(84)	永富
1月7日	小田原房子	(89)	堅志田
1月8日	狩野ヒサエ	(100)	名越谷
1月8日	坂本 幸雄	(86)	川越
1月8日	藤本 遊虎	(94)	坂貴
1月18日	長井 芳継	(100)	中小路
1月21日	新田 一雄	(97)	清水
1月22日	山本 克己	(71)	白石野
1月22日	松本 貞雄	(94)	松野原
1月24日	吉住アツ子	(93)	豊富
1月26日	小原サチコ	(84)	馬場
1月27日	渡邊 英子	(104)	二和田
1月27日	右田 紀子	(36)	中郡
1月28日	塚原三千夫	(71)	永富

町の人口 令和5年1月末現在(前月比)

人口	9,058人	-3
男	4,297人	-5
女	4,761人	+2
世帯数	4,124世帯	+7

募集



「宇城圏域手話奉仕員養成研修」受講生募集

地域で手話通訳奉仕員として活動する人を養成するための講習(技能と学科の研修)です。詳しくは、町のホームページをご覧ください。

- 入門課程 4月6日(木) から計17回
- 基礎課程 8月31日(木) から計28回

講習時間 毎週木曜 午後6時45分から約2時間
講習会場 宇城市松橋西防災拠点センター
受講資格 高等学校卒業以上(令和6年3月卒業見込みを含む)
受講料 無料(別途テキスト料など7600円)
申込方法 4月6日(木)から研修会場の講師へ申し込み
申込期限 6月1日(木)(または定数に達した時点)

国税専門官採用試験受験者募集

人事院と国税庁では、国税専門官採用試験(大学卒業程度)の受験者を募集しています。受験資格などの詳細については、人事院ホームページ(国家公務員試験採用情報NAV I)をご覧ください。

町交通指導員募集

町では、20歳以上の本町居住者で、交通安全指導ができる人を募集しています。
任期 2年(更新あり)
主な活動 毎月1日、10日、20日の交

交通安全街頭指導
●春・秋の交通安全運動期間中の街頭指導やキャンペーンへの出席
●交通安全啓発活動や交通安全全教室への参加(不定期)
服装 指定の制服などを貸与
問合せ 総務課 防災交通係 ☎46-2111(代表)



開催

「熊本のちの電話」オンライン講演会

演題 「自殺に傾くひとへの理解」

講師 河西千秋氏（札幌医科大学 医学部 神経精神医学講座主任教授）

日時 3月26日（日）午前10時30分～正午

会場 市民会館シアーズホーム夢ホール大会議室
またはオンライン（Zoom）参加

申込方法 左記二次元コード・ホームページから申し込み、または事務局へ電話で予約

料金 無料

問合せ先 熊本のちの電話事務局
☎099・354・4343
平日 午前10時～午後5時



申込二次元コード

熊本さわやか長寿財団からのお知らせ

熊本さわやか長寿財団では、高齢者の相互の交流を図るとともに、健康と生きがいづくりを目的にスポーツ交流大会および囲碁・将棋大会を開催します。新型コロナウイルス感染防止対策を講じた上で実施します。ぜひ、ご参加ください。

第35回県シルバースポーツ交流大会参加者募集

- 開催日程 5月10日（水）～5月21日（日）＜予定＞
- 競技会場 県民総合運動公園 他
- 競技種目 ラージボール卓球、テニス、ソフトテニス、ソフトボール、ゲートボール、サッカーなど18種目
※競技種目の詳しい日程は、リーフレットをご覧ください。
- ※令和5年秋に開催予定の第35回全国健康福祉祭えひめ大会（ねんりんピック愛顔のえひめ2023）への派遣選手は、本大会の成績なども参考のうえ選考されます。
- 参加資格 県内在住者で、令和6年4月1日時点で60歳以上の人（昭和39年4月1日以前生）
※ただし、「健康マラソン女子」は、50歳代の人のオープン参加を認めます。
- 参加費 個人競技は1人1,000円 ※団体競技は種目により金額が異なります。
- 募集期間 3月1日（水）～31日（金）

第35回県シルバー囲碁・将棋大会参加者募集

- 開催日時 ・囲碁の部 6月3日（土） ・将棋の部 6月4日（日） 午前9時30分から開会式
- 会場 県総合福祉センター（熊本市中央区南千反畑町3-7）
- 種目 ・囲碁 ①上級の部（4段以上） ②中級の部（3・2段） ③初級の部（初段以下）
・将棋 ①上級の部（2段以上） ②一般の部（初段以下）
※上級の部は、令和5年秋に開催予定の第35回全国健康福祉祭えひめ大会（ねんりんピック愛顔のえひめ2023）の派遣選手選考会を兼ねます。
- 募集定員 ・囲碁80人 ・将棋50人
- 参加資格 県内在住者で、令和6年4月1日時点で60歳以上のアマチュアの人
- 募集期間 3月13日（月）～4月21日（金） ※当日消印有効
- 参加料 1,000円 ※大会当日受け付けで徴収

【申込方法】 各市町村福祉課、教育委員会または公民館などに置いてあるリーフレットでお申し込みください。
※リーフレットは財団のホームページからもダウンロードできます。

【問合せ先】 〒860-0842 熊本市中央区南千反畑町3-7（県総合福祉センター3階）
一般財団法人 熊本さわやか長寿財団
☎096-354-3083 FAX 096-354-3103

宇城クリーンセンター 特別開場のお知らせ

宇城クリーンセンターでは、住民サービス向上のため、下記の通り休日の特別開場を行います。この機会にぜひご活用ください。
なお、ごみの搬入には、**搬入許可証**が必要です。砒用庁舎水道衛生課、中央庁舎住民課または東部出張所で発行していますので、はんこを持参のうえ、平日に事前の手続きをお願いします。

宇城クリーンセンター特別開場日

特別開場日	受付時間	搬入料金
3月26日（日）	午前8時30分～午後4時 （正午～午後1時を除く）	10kgごと150円

問合せ先 水道衛生課 環境衛生係 ☎47-1114（直通）

案内



インフルエンザ予防接種の助成申請はお済みですか？

10月から行っている予防接種の一部助成の申請期限は、3月31日（金）までです。
町外の医療機関で接種し、まだ申請が済んでいない人は、中央庁舎健康保険課、砒用庁舎総合窓口係まで申請をお願いします。

対象者

●満65歳以上の高齢者
※満65歳以上 接種日に65歳以上の人
●生後6カ月～高校3年生相当まで

接種期間

令和4年10月1日（土）～1月31日（火）までの接種

必要なもの

領収書、接種済証明書などは、はんこ、口座が分かるもの

問合せ先

健康保険課 健康支援係
☎46-2113（直通）

高齢者のための無料職業紹介所

高齢者（おおむね60歳以上）に本人の希望と能力に応じた仕事を紹介します。高齢者能力活用推進員（相談員）がお待ちしています。

相談日

毎週月・水・金曜日
午前10時～午後4時

場所

宇城保健所2階（総務福祉課内）

問合せ先

熊本高齢者無料職業紹介所
☎33-4667

道路に張り出している木の伐採にご協力を！

道路や歩道への枝の張り出しや倒木により歩行者や自動車などに損害が発生した場合、樹木所有者の管理責任を問われることがあります。

道路沿いの樹木の所有者は点検を実施し、危険な場合は伐採などの措置をお願いします。

問合せ先

県道路保全課
☎096-333-2495

【有料広告】

石段の郷

佐俣の湯

さまたのゆ

有限会社 石段の郷中央
〒861-4412 熊本県下益城郡美里町佐俣705
TEL 0964-46-4111 FAX 0964-46-4118

<http://samatanoyu-misato.jp>

【有料広告】

～建築・設計・施工・リフォーム～

有限会社 本田住建

TEL: 0964-47-1379

住所: 美里町名越谷 60

★ホームページ★
CHECK→

お住まいに関すること、何でもお気軽にご相談ください！

3月は自殺対策強化月間です

厚生労働省では、悩みを抱える人に専門の相談員が対応する相談窓口を設置しています。

匿名でも大丈夫です。電話でも、SNSでも相談ができます。

相談窓口は「まもろうよこころ」で検索、または下記二次元コードからもアクセスできます。



▲相談窓口一覧



令和5年度 狂犬病予防注射（集合注射）

令和5年度の狂犬病予防注射（集合注射）を実施します。登録済飼い主は詳しい時間割を記載した注射票（ピンク色の用紙）を4月中旬頃に送りますので、注射票裏面の問診票に必要事項を記入のうえ、忘れずに注射会場に持参してください。

5月16日（火）	砥用地区
5月17日（水）	中央地区
5月18日（木）	町全域

費用

注射料 3,300円
（注射料2,800円＋注射済票交付料500円）

新規登録料 3,000円

犬の新規登録について

新しく犬の登録を予定している人は、注射会場でも手続きができます。

お近くの会場など詳細については下記担当にご連絡ください。

問合せ先

水道衛生課 環境衛生係 ☎47-1114（直通）

4月からの児童扶養手当などの手当額について

1月20日付けで2022年全国消費者物価指数実績値が公表されました。これによって、児童扶養手当などについて、2022年の物価変動率に基づき、以下の通りになります。

	令和4年度	令和5年度	前年度比較
児童扶養手当：第1子	43,070円	44,140円	+1,070円
児童扶養手当：第2子	10,170円	10,420円	+250円
児童扶養手当：第3子	6,100円	6,250円	+150円
児童扶養手当：第1子（一部支給）	43,060～10,160円	44,130～10,410円	+1,070～+250円
児童扶養手当：第2子（一部支給）	10,160～5,090円	10,410～5,210円	+250～+120円
児童扶養手当：第3子（一部支給）	6,090～3,050円	6,240～3,130円	+150～+80円
特別児童扶養手当（1級）	52,400円	53,700円	+1,300円
特別児童扶養手当（2級）	34,900円	35,760円	+860円
障害児福祉手当	14,850円	15,220円	+370円
特別障害者手当	27,300円	27,980円	+680円
経過的福祉手当	14,850円	15,220円	+370円

令和5・6年度 宇城広域連合競争入札参加資格審査申請書の随時受付について

宇城広域連合が発注する①建設工事、②測量・建設コンサルタント等業務、③物品製造等に係る入札の参加希望者は、競争入札参加資格審査申請書をご提出ください。なお、詳細については宇城広域連合のホームページをご覧ください。

■受付期間

4月3日（月）から
※4月1日（土）が休日のため、3日（月）から受付を行います。

■受付場所

宇城広域連合事務局 総務課企画財政係

■受付時間

午前9時～正午、午後1時～4時 ※時間厳守

■提出方法

郵送または持参

■提出種別

①建設工事、②測量・建設コンサルタント、
③物品製造業

■有効期限

4月1日（土）～令和7年3月31日（月）
（令和5・6年度の2カ年度）

問合せ先

宇城広域連合事務局 総務課企画財政係
〒869-0532
宇城市松橋町久具 396-2
☎32-4144

税務課・宇土税務署からの お知らせ

住民税申告（確定申告）は3月15日（水）まで！

所得税などの納付をお忘れなく！

町申告会場の地区割日程や受付時間など、詳しくは広報みさと2月号と一緒に配布した水色のチラシをご覧ください。

申告所得税および復興特別所得税
納期限 3月15日（水）
振替納付日 4月24日（月）

「収支内訳書」などの様式は、町のホームページや役場窓口で取得できます。

消費税および地方消費税（個人事業者）
納期限 3月31日（金）
振替納付日 4月27日（木）

●スマホのカメラで源泉徴収票を自動入力できるスマホ申告が大変便利です。新型コロナウイルス感染症リスク軽減のためにも、自宅からスマホで申告できるe・Taxをご利用ください。

※納期限を過ぎたり、残高不足などで振替ができなかった場合は、納期限の翌日から延滞税が加算されます。

マイナンバーカードあるいはID・パスワードを既に持っている場合は、ここからe・Taxが利用できます。



▲確定申告書等作成コーナー

障害者年金や遺族年金などの非課税収入のみの人、および収入がない人（町内居住者の税の扶養になっている人を除く）は、住民税申告が必要です（電話申告可）。

問合せ先

確定申告に関する相談
☎22-0410
※自動音声案内に従い「0」を選択
e・Taxの問い合わせ
☎0570-015901
税務課（住民税申告に関すること）
☎46-2112（直通）

知って得する 保険年金だより

問合先 熊本東年金事務所 ☎096-367-2503 役場健康保険課 保険年金係 ☎46-2113

20歳になったら国民年金！

国民年金は、老後の暮らしをはじめ、病気や事故で障害が残ったとき、家族の働き手が亡くなったときに、働いている世代みんなで支えようという考えで作られた仕組みです。20歳から59歳までの人が加入して、保険料を納めます。

20歳到達日から約2週間以内に日本年金機構から国民年金加入のお知らせなどが送付されます。

(※厚生年金保険に加入している人は除く。)

また、老後のための老齢年金のほか、病気や事故で障害が残ったときに受け取れる障害年金や加入者が亡くなった場合に加入者により生計を維持されていた遺族(子のある配偶者や子)が受け取れる遺族年金もあります。

●保険料が未納のまま放置されると、強制徴収の手続きによって督促が行われ、指定された期限までに納付がない場合は、延滞金が課されるだけでなく、納付義務者の財産が差し押さえられる場合や年金を受け取れなくなる場合もあります。納付期限までに納付しましょう！

学生納付特例制度と免除・納付猶予制度

◆学生納付特例制度

本人の所得が一定額以下の学生に対し、国民年金保険料の納付が猶予される制度です。

◆免除・納付猶予制度

学生でない50歳未満の人で、本人および配偶者の所得が一定額以下の場合に国民年金保険料の納付が免除・猶予される制度です。

国民年金保険料がスマホアプリで納付できます！

国民年金保険料が、2月20日(月)から現金、口座振替、クレジットカード、Pay-easyなどによる納付に加え、新たにスマートフォンアプリを使用した電子(キャッシュレス)決済での納付が利用できるようになりました。

利用に必要なもの

- ①納付書
- ②スマートフォン
- ③決済アプリ

決済の流れ

- ①決済アプリをダウンロード
- ②氏名、生年月日などを登録
- ③納付書に記載されているバーコードを読み取る
- ④決済内容を確認してパスワードを入力したら納付完了

対象決済アプリ

au PAY、d払い、PeyB、PayPay

日本年金機構出張相談所開設日程

- 【日時・場所】 3月7日(火) 午前10時～午後3時 宇城市役所豊野支所大会議室
- 【日時・場所】 3月10日(金) 午前10時～午後3時 山都町千寿苑
- 【日時・場所】 3月14日(火) 午前10時～午後3時 宇城市役所豊野支所大会議室
- 【日時・場所】 3月16日(木) 午前10時～午後3時 宇土市福祉センター

☆厚生年金や国民年金の裁定請求などの相談もできます。
☆相談には熊本東年金事務所へ事前の予約が必要です。

相談の際に必要なもの

- ・年金手帳
- ・印鑑
- ・本人確認ができるもの(免許証など)

※代理人が相談に行く際は、委任状など、別途持参が必要となるものがあります。予約の際にお尋ねください。

障がいのある人への手当について

詳しい要件や認定請求に必要な書類などについては、町または県のホームページをご覧ください。

■特別児童扶養手当

(月額 1級52,400円、2級34,900円)
政令で定める程度以上の知的、精神または身体障がい(内部障がいを含む)などがある20歳未満の児童の福祉の増進を図ることを目的とした、その児童を家庭で養育している人に対する手当です。

■障害児福祉手当

(月額 14,850円)
日常生活において常時の介護を必要とする状態にある在宅の20歳未満の政令で定める程度以上の重度障害児に対する手当です。

■特別障害者手当

(月額 27,300円)
日常生活において常時の介護を必要とする状態にある在宅の20歳以上の政令で定める程度以上の重度障害者に対する手当です。

※手当額は令和4年度のもので、なお、受給者や扶養義務者について所得制限があります。

問合先
福祉課 障がい・地域支援係
☎47-1116 (直通)

マイナンバーカードの夜間・休日交付を行っています！

マイナンバーカードの交付通知が届いた人を対象に、平日夜間と日曜日に交付窓口を開設しています。お仕事や学校などで平日に来庁が困難な人は、ぜひご利用ください。

夜間交付 午後6時～午後9時
3月8日(水)
3月29日(水)

休日交付 午前8時30分～午後5時
3月12日(日)

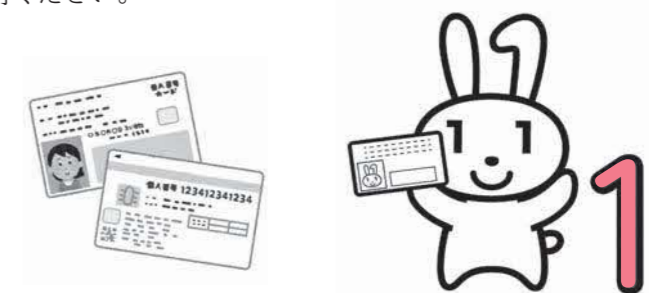

現在、マイナンバーカードの受け取りまでに**2カ月程度**かかります。早めのマイナンバーカードの申請をお願いします。

※申請から3カ月以上受け取りの通知が届いていない場合は、写真の不備などの理由でカードが発行されていない可能性があります。役場までお問い合わせください。

住民票の異動は正確に

3月、4月は進学・就職などで住所を異動する機会が増えます。転出は転出予定日の14日前から転出予定日まで、転入は転入日から14日以内に、それぞれの役所で届出が必要です。新しい住所を確認のうえ、手続きをお願いします。

問合先 住民課 住民窓口係 ☎46-2113 (直通)

4月号掲載作品の締め切りは**3月15日(水)**必着です。
 ※投稿・投句は毎月1人につき1つです。
 ※紙面の都合により、応募多数の場合は掲載できない場合があります。

◆俳句◆

如月の川面に遊ぶ陽のひかり 平川 義光
 如月や卒寿の道のりおとこ坂 磯谷久仁子
 如月や役者の流し目棧敷席 船原きよみ
 如月の空に一羽の鷹が舞う 藤本 邦子
 如月や寝坊の癖がまだ続く 米村 逸子
 如月の空を赤鬼逃げてゆく 早田 和子
 如月や今朝も訃報の町内放送 五瀬 智子
 われひとり鬼も来いと豆を撒く 吉住由美子
 如月に田畑そのまま弟逝く 福島 鏡子
 楽しみは豆のにぎわい節分会 成瀬はるみ
 流れ行く大根の葉の早さかな 吉島サツ子
 初午やひらめく赤旗村動く 前田ふみ子
 剪定の小枝遙かな街へとぶ 中川 保子
 散歩道背筋伸ばして北風に向き 白石 敬司
 生き延びた春めぐり来る身体に 岩野 光治
 ひい孫の背丈見上げる小正月 喜讀 愛子
 鶯や親しき声で谷渡り 林田 克巳

◆短歌◆

寒風の中凜として咲く椿 メジロの声もより賑やかに こやま野市
 寒い朝初めて積もった雪を見て 冷たさ忘れ土雪だるま 渡邊こずえ
 目が覚めて外の景色を眺めて見れば 見渡す限り真っ白世界 中村美里
 ◆肥後狂句◆
 寺のお経に手エ合わせ 上田野菊
 駅のパノに引き込まれ 坂崎すずらん
 爺いちゃんな息しよらすね 田嶋いろは
 御亭のただいま待っている 遠山千鶴
 うーすか壁も良し悪し 遠山千鶴
 となりの客は刑事らしい 徳用あきら
 鳥の初音に酔う窓辺 長井なでし子
 噂のネタは私の名 中本茶々
 豆腐屋さんまだ遠か 日方けん子
 誰かオカリナ吹きよらす 平野すもも
 字幕まで見る時代劇 松永おても
 御亭の寝言に腹立つる 松永主水
 あんたもな小銭で願う五億円 しぎぶ
 ジンジャエール

無料
お菓子つき

ザック先生の EASY 英会話教室

場所 文化交流センター「ひびき」
期日 毎週水曜日
時間 初級クラス 午後4時20分～5時05分
 中級クラス 午後5時15分～5時55分
内容 テストや宿題のお手伝い
申込方法 下記LINEに「名前」「参加希望である旨」を送ってください。
 質問も受け付けています。
対象者 年齢などに関係なく、どなたでも参加できます。
受講料 無料



ザックと申します。
 砥用中、砥用小、励徳小の
 ALT (外国語指導助手) です。
 一緒に英語で楽しく話しましょう！



▲LINEはこちらから！

「甲佐×美里」情報定期便 甲佐町 からの お知らせ

スポーツと自然を楽しむ春の祭典

さまざまなスポーツ体験やステージイベントが盛りだくさん！ 甲佐のグルメが集まったマルシェも！ぜひ、家族や友人でお越しください。



※イベントスケジュールなどの詳細は、甲佐町公式ウェブサイトをご覧ください。

■申込・問合せ先 甲佐町観光協会 (甲佐町地域振興課内)
 ☎096-234-1154

4月2日は世界自閉症啓発デー 4月2日から8日は発達障害啓発週間

～知ってほしい発達障がいのこと～

4月2日(日)は世界自閉症啓発デーです。この日は、いやし・希望・平穏を表す「青」をシンボルカラーに、各地でイベントやライトアップが行われます。
 自閉症をはじめとする発達障がいについて知ること、理解することは、誰もが幸せに暮らすことができる社会の実現につながります。皆さんの理解と支援をお願いします。
 詳しくは、世界自閉症啓発デーのホームページをご覧ください。

 ◀世界自閉症啓発デーのホームページ
 URL <http://www.worldautismawarenessday.jp>

第11回 美里歴史さんぽ

執筆 町文化財保護委員 緒方 直人
 編集 町教育委員会

中央小学校の隣、馬場地区に、若宮神社という神社があります。その由緒は古く、1160年に堅志田庄池田村に創建されたのち、戦国時代に小西行長の兵火により社殿・宝物を焼失。1678年に現在の場所に社殿を造営されたそうです。また、拝殿前の楼門と狛犬は町の指定文化財になっています。



昔の若宮神社

さて、私が子どもの頃、今の敬神殿が建っている場所には舞台が設置されていました。お祭りの際には、その舞台が二段組となり、旅役者が演劇を披露していました。小学校から道を挟んでその様子が見えていて、授業そっちのけで舞台の方を覗いていたことを思い出します。また、2日間ほどでしたが、旅役者の子どもたちもその興行中は中央北

小学校に通っていました。現在は、当時のような賑やかさはあまり見なくなりましたが、境内にある巨木や拝殿、楼門、狛犬といったさまざまなものから、歴史の重みを感じとる事ができます。

皆さんもぜひ一度、ゆっくり訪ねてみてはいかがでしょうか。

Notification

文化交流センター「ひびき」からのお知らせ

●文化ホール

- 3月5日(日) 野生の会発表会
 - 3月11日(土) 県自衛隊家族会宇城上益城地区協議会入校入隊激励会
 - 3月12日(日) 藤本三四朗サクソコンサート
 - 4月1日(土)、2日(日) YMK ミュージカル発表会
- ※新型コロナウイルスの状況によっては中止、または延期になる場合がございます。
 ※3月12日(日)開催の藤本三四朗サクソコンサートのチケットは2月14日(火)から販売しています。
 チケット販売所…文化交流センターひびき、元気の森かじか、砥用B & G 海洋センター、富田商店



●展示ホール

- 2月26日(日)～3月5日(日) 野生の会作品展
- 3月5日(日)～3月31日(金) 松岡書道教室作品展～展覧会入賞作品および一般作品～

●3月の休館日

6日・13日・20日・27日

問合せ 文化交流センター「ひびき」 ☎48-8333

Holiday home duty doctor
3月の休日在宅当番医

日	医療機関名	所在地	電話番号
5日(日)	美里リハビリテーションクリニック	美里町	48-0211
	江藤外科胃腸科医院	宇城市小川町	43-4433
	本田医院	宇城市松橋町	32-0555
	桃崎整形外科	甲佐町	096-235-8111
12日(日)	くまもと温石病院	美里町	46-3000
	泉胃腸科外科医院	宇城市松橋町	33-2277
	桜十字熊本宇城病院	宇城市小川町	43-1155
	荒瀬病院	甲佐町	096-234-1161
19日(日)	狩場医院	宇城市豊野町	45-2017
	松田医院	宇城市松橋町	32-0666
	県南高木クリニック	宇城市松橋町	34-0177
	谷田病院	甲佐町	096-234-1248
21日(火)	まつばせ児島クリニック	宇城市松橋町	25-2522
26日(日)	石井クリニック	美里町	46-3990
	廣岡クリニック皮膚科	宇城市小川町	43-6543
	うきクリニック	宇城市松橋町	32-6322
	小屋迫医院	甲佐町	096-234-0165

※変更になる場合があります。当日ご確認ください。

3月の心配ごと相談

日時	場所
14日(火) 午前10時～正午	老人福祉センター
27日(月) 午前10時～正午	福祉保健センター湯の香苑

3月の障がい者相談

日時	場所
11日(土) 午前10時～正午	みんなの家

Health・Parenting
健康・子育て



3月の健康カレンダー

会場：福祉保健センター湯の香苑

受付日時	行事名	対象者	内容	携行品など
13日(月) 午後1時	1歳半・3歳健診	令和3年8月生 令和元年11月生	計測・問診・内科診察・歯科診察・フッ素塗布・歯科・保健・栄養指導 他	・母子手帳 ・問診票 ・歯ブラシ
13日(月) 午後2時	4カ月・7カ月健診	令和4年11月生 令和4年8月生	計測・内科診察・栄養・歯科・保健指導 他	・母子手帳 ・問診票 ・バスタオル
28日(火) 午前9時	10カ月・1歳相談	令和4年3月生 令和4年5月生	計測・栄養・歯科・保健指導 他	・母子手帳 ・問診票 ・バスタオル
28日(火) 午前10時	母子手帳交付(要予約)	妊婦	母子手帳交付、歯科・栄養・保健指導、相談 他	・印鑑 ・個人番号カード(または通知カード) ・妊婦の口座番号がわかる通帳、カード ・本人確認書類(運転免許証など)
28日(火) 午前10時30分	生活習慣病予防健康相談(要予約)	一般住民	血圧測定、体成分分析、尿・血糖検査、健康・歯科相談 他	・健康手帳 予約先：健康保険課

※新型コロナウイルス感染症の影響により、延期または中止になる場合がありますので、あらかじめご了承ください。

問合せ 健康保険課 健康支援係 ☎46-2113 (直通)

3月の子育て支援センターだより



青空保育園 ☎46-2849	7(火)	フォトフレーム作り	★そよかぜ広場(センター園・園庭開放) 毎週(月)～(金) 午前10時～午後4時 ★育児相談 午前9時30分～午後4時 毎週(月)～(土) 祝日を除く ★あおぞら通信発行 } (毎月慣行) ★家庭訪問
	15(水)	おもちゃ作り	
	30(木)	家庭訪問	
はちす保育園 ☎47-2260	3(金)	身体測定・健康相談	★子育て通信発行(毎月) ★子育て広場(センター室・園庭開放) 毎週(月)～(金) 午前9時～午後2時 ★育児・健康相談(電話・面接相談) 毎週(月)～(土) 祝日を除く 午前9時30分～午後4時30分 ※準備の都合上、事前にお問い合わせください。 ※中止の場合は、毎月のおたよりでお知らせします。
	17(金)	トランポリン	

※新型コロナウイルス感染症の影響により、延期または中止になる場合がありますので、あらかじめご了承ください。

協 社 だより

No.219
広げよう福祉の輪を

車椅子体験学習

1月31日(火)、砥用小
校で、車椅子体験学習が行わ
れました。

当日は3年生が参加し、自
分で操作する時のやり方や、
介助をする側の注意点、段差
の越え方などの説明を聞き、
普段は気付かなかった坂や段
差に苦戦しながら、一生懸命
に実践していました。「歩い
学習を終えた後は、「歩い



坂道を後ろ向きで下がります



いつも歩く廊下を移動しました

ている時は坂だと気付かなか
ったけど、車椅子だと簡単
に進まないということに気づ
いた」「介助をする方も声か
けが大切だということがわ
かった」などの感想が聞かれ
ました。

寄付お礼

明治安田生命保険相互会社
から、車椅子の寄贈がありま
した。高齢者や障がい者の生
活支援に役立て、活用させて
いただきます。
ありがとうございました。



令和4年度赤い羽根共同募金内訳

- ◆戸別募金 (1,601,500 円) 町内行政区
- ◆街頭募金 (31,030 円)
ファミリーマート美里砥用店 281 円、ファミリーマート熊本
美里三和店 338 円、真秀の郷 2,318 円、道の駅美里佐保の湯
3,012 円、JA 熊本宇城下東支所砥用出張所 1,207 円、JA 熊本
宇城下東支所 770 円、ナフコ美里店 1,319 円、コメリ砥用店
760 円、佐保の湯農産物直売所わくわく館 2,646 円、森のば
んや 3,087 円、物産館ほたる 1,367 円、スーパーありさ砥用
店 928 円、スーパーありさ中央店 1,620 円、老人福祉センター
6,043 円、福祉保健センター湯の香苑 5,334 円
- ◆学校募金 (79,873 円)
中央小学校 16,177 円、励徳小学校 16,181 円
砥用小学校 5,365 円、砥用中学校 25,364 円
中央中学校 16,786 円
- ◆職域募金 (389,000 円)
嘱託会 55,000 円、民生委員児童委員協議会 35,000 円、役場
友和会 73,500 円、社会福祉法人千寿会 (陽光園・みんなの家)
150,000 円、(株) いわしや窪田グループホームみずほ 5,000
円、障がい者総合支援センターゆきぞの 28,500 円、社会福祉
協議会職員一同 42,000 円
- ◆個人募金 (8,596 円) 3 人
- ◆その他 (1 円) 預金利子

募金総額 **2,110,000 円**

- ◎ 順不同・敬称略
- ◎ 令和5年2月1日現在
- ◎ 赤い羽根共同募金は、「社会福祉法」に基づく公的募金です。

ご協力ありがとうございました。

お詫びと訂正

先月号の町老人クラブ大会
各種表彰の記事中に、誤りが
ありました。次の通り訂正し、
深くお詫びします。

【誤】 遠山 喜義さん(大窪)
【正】 遠山 喜義さん
(大窪・境永寿会)

香典返しのお礼

1月受付分

永富 名越谷 安部
霍本 狩野 亡
辰巳さん ツヤ子様 亡
卓美様 賢二さん 亡

小 上益城郡御船町 三浦 澄男さん
蕨 芳江様 亡
永富 川越 堅志田
亡 フミエ様(坂本) 片山 一弘さん
山田 節子さん 坂本ケサエさん
亡 雄二様 亡 幸雄様 小田原あゆみさん
亡 房子様

福岡県筑後市 田上 正さん
亡 勝幸様(洞岳) 中村玻璃美さん
永富 中小路 亡 両蔵様
長井 幸一さん 亡 芳継様
右田 聖吾さん 亡 紀子様

事務所移転のお知らせ

このたび、町社会福祉協議会本所および町地域包括支援センターの事務所は、令和5年4月から下記住所へ移転します。地域住民の皆さんにはご迷惑をおかけしますが、ご理解とご協力をお願いします。

町社会福祉協議会本所
(旧住所) 永富 1510 番地
老人福祉センター内
☎ 47-0065

町地域包括支援センター
(旧住所) 佐保 338 番地
福祉保健センター湯の香苑内
☎ 47-7005

移転先

美里町役場 砥用庁舎 1 階
〒 861 - 4732
美里町三和 420 番地

※電話番号は変わりません。

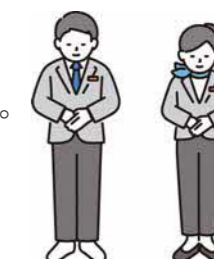

3月の行事予定

理事会	(1日)	心配ごと(住民)相談	(14日)
英霊顕彰会会議	(2日)	民協例会	(16日)
障がい者相談会	(11日)	評議員会	(22日)
障がい者相談会定例会	(13日)	心配ごと(住民)相談	(28日)

※新型コロナウイルス感染症の感染状況次第では中止となる場合があります。



「困ったときはおたがいさ
ま・支え合う人たちがいる」
をスローガンに昨年10月から
全国一斉に実施された赤い羽
根共同募金。本町でも皆さん
の温かい協力のおかげで、多
額の募金額を達成することが
できました(内訳は次頁参
照)。ご協力いただいた皆さんに、心より厚くお礼を申し
あげます。
集まった浄財は全て県共同
募金会へ送金し、同会を通じ
て令和5年度の県下の社会福
祉事業や災害発生時のボラン
ティア活動支援のための積立
金などに活用されます。
本町では、令和5年度の共
同募金配分金事業として、民
生委員児童委員協議会の友愛
訪問活動、ひとり親家庭の一
日バス旅行、老人クラブの友
愛訪問活動、小中学校への図
書カード配付、保育園や幼稚
園の卒園児へのお祝い品贈呈
などの事業に活用する予定で
す。



ご協力
ありがとうございました
赤い羽根共同募金

書道展で大活躍!

令和4年11月13日(日)に行われた第2回全国高等学校書道パフォーマンスグランプリ九州沖縄大会で、本町の立田妃佳里さん(名越谷)の所属する熊本中央高等学校が優勝しました。同校は1月8日に岡山県で開催された決勝大会に出場しましたが、惜しくも入賞は叶いませんでした。

第58回高等学校書道展では、本町の福田百那さん(中小路)が最優秀賞8点のうちの1点に選ばれました。この作品は、来夏、鹿児島で行われる全国大会に出品されます。受賞作品は、令和4年12月13日(火)~18日(日)の期間、立美術館分館に展示されました。

また、第11回新春学生書道展で、本町の学生3人が書道連盟賞、3人が準大賞を受賞しました。結果は以下の通りです(敬称略)。作品は1月13日(金)~15日(日)の期間、市民会館シアーズホーム夢ホールに展示されました。

書道連盟賞:福田百那(中小路)、結城海琴(永富)、西川文迦(馬場)

準大賞:中村菜々美(洞岳)、松田梨瑚(二和田)、吉村紗桜理(佐俣)

書道パフォーマンスグランプリ



九州沖縄大会で優勝した熊本中央高校の生徒(左から4番目が立田妃佳里さん)

第11回熊本県新春学生書道展



福田さん 結城さん 西川さん



中村さん 松田さん 吉村さん

【お詫びと訂正】

広報みさと2月号24ページ「書き初めに思いを綴って」に掲載された松田梨瑚さんの作品写真に誤りがありました。正しい作品写真は左記の通りです。皆様大変ご迷惑をおかけしましたことを、深くお詫び申し上げます。



松田さんの作品(第21回書初め書道展)

第40回 熊日郡市対抗女子駅伝大会

第40回熊日郡市対抗女子駅伝大会が、1月29日(日)に熊本市で開催されました。

コースは熊日びぶれす会館前をスタート・ゴールとし、東区戸島町を折り返す7区間(28キロ)です。出場した選手は左記の通りです(敬称略)。

下益城郡は、美里町のみでチームを編成して出場。今年も、寒空の中でのレースとなりました。19郡市中19位という成績でしたが、出場した選手たちは全力で走り、最後までたすきをつなげました。

- 監督 平野保弘(洞岳)
- コーチ 戸浦敬文(永富) 高田愛美(畝野)
- 1区 岩崎琉華(中央中1年)
- 2区 津田萌々子(砥用中1年)
- 3区 安達希沙(中央中1年)
- 4区 田上穂月(中央中2年)
- 5区 樫山さくら(ルーテル学院高2年)
- 6区 赤星美咲(宇土高3年)
- 7区 野間佳那:旧姓船田(安部出身)
- 補員 宮本 杏(砥用中2年)
- 補員 西坂瑚花(砥用中2年)
- 補員 岩永那月(中央中2年)
- 補員 西川文迦(中央中2年)
- 補員 酒井美春(有明高3年)

女子駅伝

第19位 1時間56分06秒



県農業コンクール大会表彰

県農業コンクール大会新人王部門で、左座智和さん・慶子さん(永富)ご夫妻が優良賞を受賞し、1月31日(火)、熊本テルサで表彰式が行われました。

この大会は、県の農業および農村地域の振興発展に積極的に取り組み、豊かで住みよい農村社会の形成に寄与している優秀な農業経営者などを支援、その活動内容を広く紹介することで、農業・農村の活力ある発展に役立てることを目的として、県が毎年行っているものです。

左座さんご夫妻は、平成27年に親から経営譲渡を受け農業経営を本格的に開始。種苗メーカーでの経験を活かし、種子から生産する実生苗から、栄養系といわれる挿し木で生産する苗に切り替えるなど、常に新しい取組みにチャレンジしています。その他にも、病害虫の予防を徹底することで、生産ロスの少ない安定的な生産を行うなどのさまざまな取組みが評価され、今回の受賞につながりました。



左座さんご夫妻

お話会「絵本のへや」が厚生労働大臣賞受賞

2月8日(水)、町のボランティア団体であるお話会「絵本のへや」のメンバーが、厚生労働大臣賞の伝達式のために町長室を訪れました。この表彰は、福祉分野などのボランティア活動の功績が特に顕著と認められる個人または団体に贈呈されるものです。

同団体は、平成9年に2人から発足。各学校の職員や司書・行政の協力のもと、読み聞かせ対象である児童の保護者を中心に延べ40人以上のメンバーが携わり町内小学校などで活動を続けてきました。発足から24年、その実績が認められての表彰となりました。

お話会「絵本のへや」および中央小学校では、読み聞かせボランティアの募集を行っています。希望者は各小学校の図書室にお問い合わせください。



表彰状伝達のために町長室を訪れたお話会「絵本のへや」メンバー

交通安全マップの贈呈

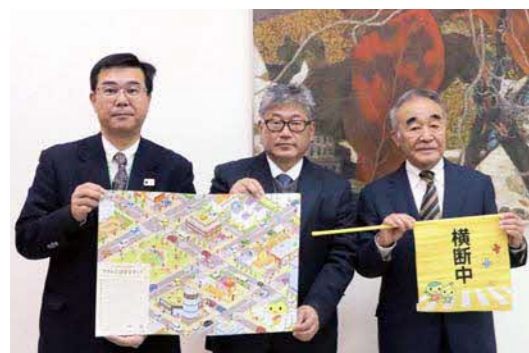

左から園田熊本推進本部長、宮崎教育長、遠山宇城地区労働者福祉協議会長

こくみん共済 COOP 熊本推進本部から教育委員会へ「交通安全マップ」などが贈呈され、2月6日（月）に中央庁舎で贈呈式が行われました。

これは、子どもたちを交通事故から守るために、町内小学校で役立ててほしいと贈られたものです。

贈呈された交通安全マップなどは、後日各小学校に配布されました。

固定資産評価審査委員に3人が就任

固定資産評価審査委員の3年間の任期満了に伴い、緒方保信さん（三加）、澤野洋一さん（大沢水）の2人が再任、大塚清夫さん（遠野）が新任の審査委員として、上田町長から辞令を交付されました。

委員の任期は令和4年12月23日から令和7年12月22日までです。



写真左から大塚委員、澤野委員、緒方委員



吹き矢大会の様子

町スポーツ吹き矢愛好会第17回大会

2月10日（金）、中央公民館で、第17回スポーツ吹き矢大会が行われました。成績上位者は以下の通りです。

スポーツ吹き矢は、腹式呼吸をすることで健康の維持や増進が期待できる、身体に障がいがある人や年配者も気軽に楽しめるスポーツです。

同愛好会では、体験者用の用具をそろえ、興味のある人の練習見学・体験および入会を待っているとのこと。練習は原則毎週金曜日の午前10時から正午まで、中央公民館で行われています。

- 優勝 宮崎 則子さん（今）
- 2位 鳴瀬 節子さん（土喰）
- 3位 猿渡富美子さん（境）

町長杯ボウリング大会開催

第27回町長杯ボウリング大会が、松橋ボウリング場で行われました。大会結果は以下の通りです。

同協会では、毎週火曜日を練習日とし、月末の水曜日には月例会を行い、技術の向上と会員相互の親睦を深める活動が行われています。ボウリングに興味のある人の参加を待っているとのこと。

- 優勝 園田義慶さん（岩野）
- 2位 吉水成二さん（佐俣）
- 3位 大濱 護さん（大窪）



上位入賞者の皆さん

高田幸也さんが瑞宝双光章を受賞

このたび、高田幸也さん（畝野）が高齢者叙位叙勲（瑞宝双光章）を受賞し、2月16日（木）、町長室で伝達式が行われました。

高田さんは、平成2年度から6年度まで、砥用中学校の校長を、平成8年度から砥用町教育委員を、平成12年度からは教育長を務めました。また、美里町となった平成16年度から令和元年度まで教育委員を務め、学校教育に寄与した多大な功績が認められ、今回の受賞となりました。



左から高田さん、上田町長

自伐型林業研修

2月の4日（土）、5日（日）から毎週末3回にわたり、自伐型林業研修が行われました。これは、多くの人に森林や林業に興味を持ち、森林資源の活用に取り組んでもらうために、町が行っているものです。

今年度の研修には、町内外を問わず、約20人が参加。座学での研修のほか、実際に町有林に出向き、初歩的なチェーンソーの取扱技術をはじめ、木の伐倒、作業道の開設についての研修を行いました。参加者は、伐倒する木への適切なロープの掛け方、切り倒す時の安全な位置取りなどを学びました。



伐採する木をけん引するロープの設置について説明する講師



切り倒した木を前に説明を受ける参加者

地域づくり夢チャレンジ推進事業 県知事表彰 受賞

本町の「eスポーツを通じた交流促進事業」が「地域づくり夢チャレンジ推進事業（以下「夢チャレ」という。）」県知事表彰を受賞し、2月16日（木）、県庁で表彰式が行われました。

夢チャレは、地域ならではの資源や特性を生かしながら、自主的な地域づくりに取り組む地域団体や市町村を後押しするための県の事業で、本町の交流促進事業はこの補助金を活用して実施しています。

今回、町の取り組みが他の地域団体や市町村のモデルとなるような優れた取り組みであると評価されての受賞となりました。



受賞自治体（前列左端が上田町長）

- ①氏名(ペンネーム)
- ②写真の場所
- ③タイトル

町の魅力ある写真が届きました。その中から厳選して掲載しています。

Books

図書館だより



今月のおすすめの本を紹介します！
読んでみたい人は、中央公民館に置いてありますので、ご利用ください。

問合せ 中央公民館 ☎46-2038
文化交流センター「ひびき」 ☎48-8333

◆一般向け

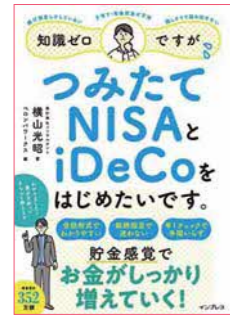

知識ゼロですが、
つみたて NISA と iDeCo を
はじめたいです。
著：横山光昭
出版社：インプレス

老後の資金や子育て資金が不安・・・。
つみたて NISA や iDeCo をこれからはじめようとしている人にぴったりな本です。商品名や金融機関など基本的なところから実践的なところまで分かりやすく載っています。

◇児童向け

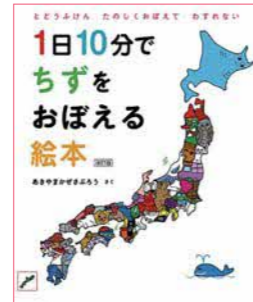

1日10分でちずを覚える絵本
著：あきやまかぜさぶろう
出版社：白泉社

日本の47都道府県を動物や食べ物、いろんな形に当てはめて、覚えていく地図絵本です。特産物や有名なものと一緒に覚えることができます。
なかなか覚えられない県でも何かに見立てることで覚えられます。



傲慢と善良
著：辻村深月
出版社：朝日文庫

婚活アプリで出会い、婚約をした二人。しかし、婚約者が姿を消し、彼女の居場所を探すため、彼女の「過去」と向き合うことになる。
彼女はいったいどこへ消えたのか。現代の恋愛を描いた恋愛ミステリーです。



たくさんのドア
著：なかがわちひろ訳
出版社：主婦の友社

子どもたちがこれからの人生の中で1つ1つ自分の力で開けていく、『たくさんのドア』。風が吹く日も嵐の日もドアを開けていく力が君にはある！ そんな君を見守って、応援しているよ！ と、エールをこめた一冊です。

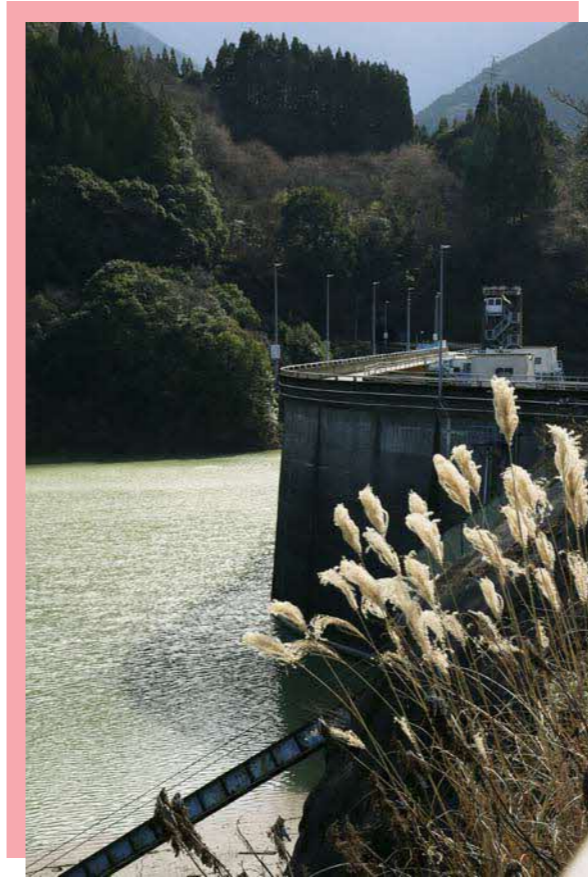

- ① 蕨橋
- ② 緑川ダム管理所
- ③ 冬のダム湖



- ① natsu
- ② 八角トンネル
- ③ ライトアップ

町の情報ツール

ホームページ



町公式 LINE



町観光
ホームページ
『みさとりっぷ』



防災行政無線



直近の放送は
電話で聞けます。
☎ 47-0850

デタポン

- ◆視聴方法
- ① RKK テレビ (地デジ3チャンネル) を視聴。
- ② リモコンのdボタンを押す。
- ③ 画面から「デタポン」を選び「決定」を押す。

皆さんからのおたより募集！

「広報みさと」を読んだ感想や身近な出来事を書いてお送りください。
紙面に限りがあり掲載できない場合があります。ご了承ください。
宛先
〒861-4732
美里町三和420
企画情報課 広報担当
メールアドレス
kohomisato@misato.kumamoto.jp
申込内容
住所、氏名(ペンネーム)、年齢、性別、電話番号をご記入の上お送りください。

美しい里フォトに掲載する写真を募集中！
※紙面に限りがあり掲載できない場合があります。ご了承ください。
■応募方法
メールで下記の内容をお送りください。
・写真 ・氏名(ペンネーム) ・写真の場所
・写真のタイトル ・連絡先
■メールアドレス
kohomisato@misato.kumamoto.jp

ねえねえ

読んでみて！

まゆとおに

山のとっぺんにのっぺの山姥と
その娘のまゆが住んでいました。
小さな女の子まゆが、雑木林の奥
で出会ったのは大きな赤鬼。鬼は
お腹がすいていたので、まゆを大
なべで煮て食べようと、やさ
しい声で「うちに遊びにこないか
ね」と誘います。鬼が自分を食
べようとしている事などつゆ知らず
喜んでついていったまゆは、鬼の
手伝いまで始めます。でもその手
伝い方の豪快な事。木を根っこか
ら引っこ抜き、鬼の岩屋の壁を蹴
っ飛ばし：鬼はびっくり仰天「や
めてくれ」と叫んでしまいます。
この絵本、まゆを食べようとする
鬼と、天真らんまんて愛らしい
のに怪力のまゆとのやり取りがま
るでコントのように面白く、とっ
ても楽しいお話で、読んだ後、心
がなんだかほっこりします。

中央青葉保育園園長

西永教明



文庫 富安陽子
絵 降矢なな
出版社 福音館書店

HAPPY BIRTHDAY

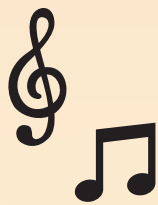

木下 啓慎くん (遠野)
令和3年3月16日生 (2歳)
パパ 大地さん
ママ 美鈴さん
ひとことPR

じいじ大好き! 4月からいっばい遊んでね!

福田 蓮くん (中郡)
令和2年3月18日生 (3歳)
パパ 友助さん
ママ エミさん
ひとことPR

兄にい達、いつも遊んでくれてありがとう

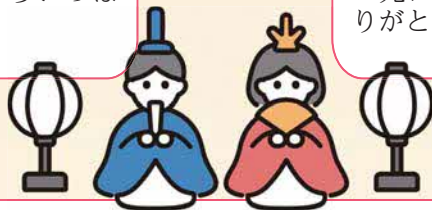

町内在住の4月生まれで3歳以下の子どもの写真を募集しています。(先着7人)

申込方法 以下の情報をお送りください。

- ①写真 ②氏名(子くふりがな)・保護者 ③性別
④子どもの誕生日 ⑤住所 ⑥電話番号 ⑦コメント(30字以内)

申込期限 3月15日(水)

電子メールアドレス kohomisato@misato.kumamoto.jp

問合先 役場庶用庁舎 企画情報課 情報推進係 ☎47-1111 (内線113)



編集後記

3月号表紙は美里町名物の一つ、どんと祭りです! 恥ずかしながら初めての参加でしたが、一瞬で燃え上がるやぐらの迫力に圧倒されました。長い時間燃えている、と油断して撮影に挑んだため、広報担当としてはシャッターチャンスの短さにたいへん焦りましたが... この焦りを教訓に、来年はさらに良い写真を撮影できるようにいたします! 写真は焼かれるお餅たちに混じって、一際目を引いていたイカの一匹干し。美味しさはお餅に引けを取らないことでしょう。



3月、卒業シーズンがやって来ます。今年も、町内の小中学校の卒業式に私がお邪魔いたします。去年は前任の広報担当と一緒にだったので安心でしたが、今年是一人。気合いを入れて挑みます。 咲